



# UNIVERSIDADE FEDERAL DE ALAGOAS

PROVA TIPO

1

Cargo (Nível Superior – NS):

11. MÉDICO/ PSQUIATRA

Provas de Português, Raciocínio Lógico, Fundamentos da Administração Pública, Informática e Conhecimentos Específicos

MINISTÉRIO DA EDUCAÇÃO  
UNIVERSIDADE FEDERAL DE ALAGOAS

PRÓ-REITORIA DE GESTÃO DE PESSOAS E DO TRABALHO

## CADERNO DE QUESTÕES

### INSTRUÇÕES GERAIS

1. Este **Caderno de Questões** somente deverá ser aberto quando for autorizado pelo/a Fiscal.
2. Antes de iniciar a prova, confira se o tipo da prova do **Caderno de Questões** é o mesmo da etiqueta da banca e da **Folha de Respostas** de questões objetivas.
3. Ao ser autorizado o início da prova, verifique se a numeração das questões e a paginação estão corretas. Verifique, também, se contém **60 (sessenta)** questões objetivas com 5 (cinco) alternativas cada. Caso contrário, comunique imediatamente ao/à Fiscal.
4. O tempo disponível para esta prova é de **4 (quatro) horas**. Faça-a com tranquilidade, mas **controle seu tempo**. Esse **tempo** inclui a marcação da **Folha de Respostas** de questões objetivas.
5. Você somente poderá sair em definitivo do Local de Prova depois de decorridas **2h30min (duas horas e trinta minutos)** do início da aplicação.
6. Na **Folha de Respostas** de questões objetivas, confira seu nome, número do seu documento de identificação, tipo de prova e cargo escolhido.
7. Em hipótese alguma, ser-lhe-á concedida outra **Folha de Respostas** de questões objetivas.
8. Preencha a **Folha de Respostas** de questões objetivas, utilizando caneta esferográfica de tinta azul ou preta. Na **Folha de Respostas** de questões objetivas, preencha completamente o círculo correspondente à alternativa escolhida, conforme o modelo:

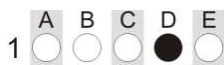

9. Será atribuído o valor ZERO à questão que contenha na **Folha de Respostas** de questões objetivas: dupla marcação, marcação rasurada, emendada ou com "X", não preenchida totalmente ou que não tenha sido transcrita.
10. A correção da prova objetiva será efetuada de forma eletrônica, considerando-se apenas o conteúdo da **Folha de Respostas** de questões objetivas.
11. Caso a Comissão julgue uma questão como sendo nula, os pontos serão atribuídos a todos/as os/as candidatos/as.
12. Não será permitida qualquer espécie de consulta.
13. Ao terminar a prova, **devolva** ao/à **Fiscal** de Sala este **Caderno de Questões**, junto à **Folha de Respostas** de questões objetivas, e **assine a Lista de Presença**.
14. Na sala que apresentar apenas 1 (um/uma) Fiscal, os/as 3 (três) últimos/as candidatos/as somente poderão ausentar-se da sala juntos, após a **assinatura da Ata de Encerramento** de provas.
15. **Assine** este Caderno de Questões e **coloque** o número do seu documento de identificação (RG, CNH etc.).

Nº do doc. de identificação (RG, CNH etc.):

Assinatura do/a candidato/a:



Edital nº 21/2023



**PORTUGUÊS**

**QUESTÃO 01**



Disponível em: <https://www.facebook.com/groups/2006995216188452/>. Acesso em: 06 jun. 2023.

As três formas verbais presentes no cartaz apresentam-se na

- A) 1ª pessoa do singular do imperativo afirmativo.
- B) 2ª pessoa do singular do imperativo afirmativo.
- C) 2ª pessoa do singular do presente do indicativo.
- D) 3ª pessoa do singular do imperativo afirmativo.
- E) 3ª pessoa do singular do presente do subjuntivo.

**QUESTÃO 02**



Disponível em: <https://bichinhosdejardim.com/page/8/>. Acesso em: 8 jun. 2023.

A respeito do pronome “esse”, na primeira fala da tira, é correto afirmar que é um

- A) possessivo de segunda pessoa, por assumir o valor de origem.
- B) demonstrativo neutro que tem como referência o antecedente “Zé”.
- C) possessivo de primeira pessoa, empregado em vocativo para indicar noção de intimidade.
- D) demonstrativo de segunda pessoa, expressando proximidade da pessoa a quem se dirige o manifestante.
- E) demonstrativo de segunda pessoa e deveria ser substituído por “este”, que expressa tempo presente ou futuro em relação a quem se manifesta.

**QUESTÃO 03**



Disponível em: <https://walkermoreira.blogspot.com/2013/03/regencia-verbal-assunto-e-exercicio.html>. Acesso em: 06 jun. 2023.

Considerando-se a regência do verbo “lembrar”, dadas as afirmativas,

- I. Quanto à regência do verbo lembrar, nos 2º e 3º quadrinhos da tira, pode-se dizer que esse verbo não foi usado como pronominal; portanto, não admite preposição.
- II. As orações “Eles nunca lembram de uma data importante!” e “Lembro do dia de nossa primeira briga feia...” poderiam ser reescritas, adequando-as ao padrão da língua culta da seguinte forma: “Eles nunca se lembram de uma data importante!” e “Lembro-me do dia de nossa primeira briga feia...”.
- III. Sem prejuízo sintático, as orações “Eles nunca lembram de uma data importante!” e “Lembro do dia de nossa primeira briga feia...” poderiam ser reescritas da seguinte forma: “Eles nunca lembram uma data importante!” e “Lembro o dia de nossa primeira briga feia...”.

verifica-se que está/ão correta/s

- A) I, apenas.
- B) II, apenas.
- C) I e III, apenas.
- D) II e III, apenas.
- E) I, II e III.

## QUESTÃO 04

## O trabalho escravo no Brasil

De forma mais simples, o termo trabalho escravo contemporâneo é usado no Brasil para designar a situação em que a pessoa está submetida a trabalho forçado, jornada exaustiva, servidão por dívidas e/ou condições degradantes. Não é necessário que os quatro elementos estejam presentes: apenas um deles é suficiente para configurar a exploração de trabalho escravo.

Trabalho forçado: o trabalhador é submetido à exploração, sem possibilidade de deixar o local por causa de dívidas, violência física ou psicológica ou outros meios usados para manter a pessoa trabalhando. Em alguns casos, o trabalhador se encontra em local de difícil acesso, dezenas de quilômetros distante da cidade, isolado geograficamente e longe de sua família e de uma rede de proteção. Em outros, os salários não são pagos até que se finalize a empreitada, e o trabalhador permanece no serviço com a esperança de, um dia, receber. Há ainda os casos em que os documentos pessoais são retidos pelo empregador, e o trabalhador se vê impedido de deixar o local.

Jornada exaustiva: não se trata somente de um excesso de horas extras não pagas. É um expediente desgastante que coloca em risco a integridade física e a saúde do trabalhador, já que o intervalo entre as jornadas é insuficiente para que possa recuperar suas forças. Há casos em que o descanso semanal não é respeitado. Assim, o trabalhador também fica impedido de manter vida social e familiar e corre mais riscos de adoecimento físico e mental.

[...]

Disponível em: <https://escravonempensar.org.br/o-trabalho-escravo-no-brasil/>. Acesso em: 05 jun. 2023 (Adaptado).

Dadas as afirmativas a respeito dos mecanismos linguísticos gramaticais e semânticos,

- I. Em: "... o termo trabalho escravo contemporâneo é usado no Brasil para designar a situação em que a pessoa está submetida a trabalho forçado, jornada exaustiva, servidão por dívidas e/ou condições degradantes", os vocábulos destacados representam mecanismos de coesão semântica: emprego de repetição lexical.
- II. Em: "Em alguns casos, o trabalhador se encontra em local de difícil acesso, dezenas de quilômetros distante da cidade, isolado geograficamente e longe de sua família e de uma rede de proteção. Em outros, os salários não são pagos até que se finalize a empreitada...", as expressões grifadas são recursos de coesão gramatical: ordenadores capazes de organizar as informações dentro do texto.
- III. As locuções conjuntivas "já que" e "para que" em: "É um expediente desgastante que coloca em risco a integridade física e a saúde do trabalhador, já que o intervalo entre as jornadas é insuficiente para que possa recuperar suas forças" estabelecem conexão entre as orações, representando nexos e exprimindo ideia de concessão e de finalidade, respectivamente.
- IV. O advérbio "assim", presente no último período do texto, refere-se ao período anterior: trata-se de uma referência catafórica.

verifica-se que está/ão correta/s apenas

- A) II.
- B) I e II.
- C) III e IV.
- D) I, II e IV.
- E) I, III e IV.

## QUESTÃO 05

## Deixe suas preocupações e planos para outro momento

Antes de deitar-se escreva uma lista de coisas que você deverá fazer ou seus planos para o dia seguinte. Tal tarefa irá tirar de seus ombros a responsabilidade de lembrar e isso relaxará seu inconsciente. Se seguir discutindo com eles e mentalizando-os, não irá resolvê-los nem conseguirá relaxar.

REVISTA Ortobom. *Manual do Sono*. Outubro 2022, p. 19.

Assinale a alternativa correta quanto à colocação pronominal em destaque no texto.

- A) Na primeira ocorrência, o pronome oblíquo "se" está mesoclítico.
- B) Nas três ocorrências, os pronomes pessoais oblíquos deveriam estar proclíticos.
- C) O pronome oblíquo em "não irá resolvê-los" foi indevidamente empregado, já que existe a locução verbal.
- D) Em "não irá resolvê-los", devido à terminação do verbo a que o pronome está ligado, não houve necessidade de alteração pronominal.
- E) O pronome oblíquo "-los" foi colocado em ênclise e sofreu alterações em sua forma. Isso acontece quando a forma verbal termina em -r, perde essa consoante e o pronome "o" assume a forma "-lo".

## QUESTÃO 06



Disponível em: <https://www.youtube.com/watch?app=desktop&v=edL6kbAGIN8>. Acesso em: 05 jun. 2023.

Com relação aos segmentos do texto em destaque: I. "que foi nesse momento" / II. "que nos apaixonamos", é correto afirmar:

- A) o vocábulo "que" funciona respectivamente como conjunção integrante e pronome relativo.
- B) são orações subordinadas substantivas, introduzidas pela conjunção integrante.
- C) são orações subordinadas adjetivas, introduzidas pelo pronome relativo.
- D) apenas no segmento II, o "que" funciona como conjunção integrante.
- E) apenas no segmento I, o "que" funciona como pronome relativo.

**QUESTÃO 07****O que vem depois? Respostas e lacunas sobre a Covid longa, que afeta até 20% dos que foram infectados pelo coronavírus**

Desde sua primeira infecção, a Covid se impôs como desafio monumental para a ciência, que concentrou esforços globalmente para investigar desde a transmissão até as formas de tratamento. O desenvolvimento de uma vacina pareceu trazer alívio à rotina extenuante nos centros de pesquisa, até que múltiplas sequelas começaram a ser relatadas por pacientes de todo o mundo. Enquanto a maioria das pessoas que foram infectadas pelo coronavírus se recupera completamente, outra parte continua a sofrer com efeitos de longo prazo em vários órgãos – pulmão, coração, sistema nervoso.

Segundo a Organização Mundial da Saúde (OMS), entre 10% e 20% das pessoas que tiveram Covid desenvolvem alguma complicação prolongada. Agora, pesquisadores se debruçam sobre esses mais de 200 sintomas, agrupados genericamente pelo termo Covid longa. Se ainda existem muitas lacunas a serem preenchidas, principalmente sobre o mecanismo causador dessas sequelas, também há conclusões que já ajudam na assistência aos que, por meses, procuraram serviços de saúde em busca de um diagnóstico. Radis conversou com três pesquisadores brasileiros envolvidos diretamente nessa investigação, para contar o que se sabe.

“Covid longa é um termo cunhado por pacientes para se referir a uma gama de sintomas experimentados por aqueles que tiveram covid-19 depois de se recuperarem dos estágios iniciais da infecção”, resume Margareth Portela, pesquisadora da Escola Nacional de Saúde Pública Sergio Arouca (Ensp/Fiocruz) que integra a equipe do Observatório Covid-19 Fiocruz. [...]

Disponível em: <https://bvsmis.saude.gov.br/o-que-vem-depois-respostas-e-lacunas-sobre-a-covid-longa-que-afeta-ate-20-dos-que-foram-infectados-pelo-coronavirus/>. Acesso em: 6 jun. 2023.

Assinale a alternativa em que a nova redação dada às frases, sublinhadas no texto, apresenta os aspectos linguísticos de acordo com as regras gramaticais do português escrito.

- A) O desenvolvimento de uma vacina pareceu trazer alívio à rotinas extenuantes...
- B) ... e 20% do pessoal que teve Covid desenvolve alguma complicação prolongada...
- C) Se ainda deve existir muitas lacunas a serem preenchidas, principalmente sobre o mecanismo...
- D) Enquanto a maioria das pessoas que foi infectado pelo coronavírus se recupera completamente...
- E) Radis conversou com três pesquisadores brasileiros envolvidos diretamente nessa investigação, para contar àquilo que se sabe.

**QUESTÃO 08**

O orvalho da noite  
Brinca na luz do luar  
Quem acredita em sereia  
Sabe os segredos do mar

A cachoeira cantando  
É a canção natural  
Sempre lembrando pra gente  
Que amar nunca faz mal

Teu amor é cebola cortada, meu bem  
Que logo me faz chorar  
Teu amor é espinho de mandacaru  
Que gosta de me arranhar

Teu olhar é cacimba barrenta, meu bem  
Que eu gosto de espiar

[...]

Disponível em: <https://www.lettras.mus.br/fagner/45907/#album:raimundo-fagner-1993>. Acesso em: 6 jun. 2023.

Dadas as afirmativas acerca das figuras de linguagem empregadas na letra da canção,

- I. É possível perceber, na primeira estrofe do texto poético, a figura “aliteração”, que consiste na repetição dos mesmos sons consonantais.
- II. Na segunda estrofe da canção, o autor transforma a “cachoeira” em pessoa que “canta” e “lembra”, intensificando assim a força poética da descrição, por meio da figura de linguagem “prosopopeia”.
- III. No 1º e no 3º verso (3ª estrofe), a associação de ideias possibilitou ao poeta exprimir seu estado de espírito por meio da figura de linguagem “metáfora”.

verifica-se que está/ão correta/s

- A) I, II e III.
- B) II e III, apenas.
- C) I e III, apenas.
- D) II, apenas.
- E) I, apenas.

## QUESTÃO 09



O uso da vírgula é  
mais importante do  
que você imagina:

Oi, como você tá?  
Oi, como você, tá?

Disponível em: <https://pt-br.facebook.com/PortuguesGenial/posts/674852522985424/>.  
Acesso em: 3 jun. 2023.

Do ponto de vista gramatical, analisando a postagem acima acerca do uso das vírgulas, pode-se depreender que

- A) todas as vírgulas, em ambas as frases, separam vocativos expressivos.
- B) o uso das vírgulas marca uma diferença apenas estrutural entre os enunciados.
- C) o emprego da vírgula não justifica alteração de sentido; sendo assim, a presença ou a ausência dela torna-se facultativa.
- D) o emprego da vírgula é responsável pela mudança de sentido da frase, já que o segundo enunciado expressa conformidade.
- E) as vírgulas, nas três ocorrências, estão separando uma saudação usada para cumprimentar alguém ou responder a uma solicitação.

## QUESTÃO 10

### O desenvolvimento humano e as preocupações com o futuro do planeta

Tratar de perspectivas do futuro é assunto recorrente, já que a sobrevivência humana está atrelada também a procedimentos de melhoramento da vida e à existência de recursos naturais no planeta. Assim, falar em proteção de gerações futuras implica também tratar de responsabilidades quanto à manutenção de vidas que estão por vir.

Segundo Pfeiffer, Murguía e Gandhi, a modernidade separou a ordem 'natural' da 'humana' como se o homem não pertencesse ao natural, criando o pensamento utópico de que a natureza é um instrumento para suprir as necessidades humanas e que, portanto, deveria ser submetida às leis da razão. Durante os séculos XVIII e XIX, não havia dúvida de que os seres humanos – por meio do domínio da ciência, técnica, arte e filosofia – poderiam controlar os fenômenos naturais que pudessem significar um entrave para alcançar o progresso. A ciência, a técnica, o progresso e a racionalidade eram os componentes que garantiriam um futuro mais livre e mais humano, razão pela qual o avanço nos conhecimentos práticos e teóricos eram essenciais para que o ser humano não fosse submetido às leis naturais, devendo a natureza ser meio para alcançar a felicidade humana.

No entanto, a promessa da ciência moderna acabou se convertendo em ameaça contra a natureza e contra o próprio ser humano que pretendeu exercer seu domínio. A permanente busca por novidades e o uso desenfreado dos recursos naturais geraram um alerta quanto à diminuição e limitação dos recursos naturais do planeta. [...]

Disponível em: <https://www.scielo.br/j/sdeb/a/qwqC4w64RTNh7PJDQHgqdNF/?lang=pt>.  
Acesso em: 8 jun. 2023.

O autor utilizou-se de marcas linguísticas que dão ao texto um caráter argumentativo. Uma dessas marcas é identificada em:

- A) “A permanente busca por novidades e o uso desenfreado dos recursos naturais geraram um alerta quanto à diminuição e limitação dos recursos naturais do planeta”.
- B) “Tratar de perspectivas do futuro é assunto recorrente, já que a sobrevivência humana está atrelada também a procedimentos de melhoramento da vida...”.
- C) “... não havia dúvida de que os seres humanos – por meio do domínio da ciência, técnica, arte e filosofia – poderiam controlar os fenômenos naturais...”.
- D) “A ciência, a técnica, o progresso e a racionalidade eram os componentes que garantiriam um futuro mais livre...”.
- E) “... o avanço nos conhecimentos práticos e teóricos eram essenciais...”.

**RACIOCÍNIO LÓGICO****QUESTÃO 11**

Dadas as informações quanto às operações ou às relações sobre conjuntos,

- I.  $\{2,3,4\} \subseteq \{2,3,4,\{2,3\}\}$
- II.  $\{5,10,15\} - \{4,8,12,15\} = \{5,10\}$
- III.  $\{20, 22, 30\} \cup \{10, 21, 33\} = \emptyset$
- IV.  $(\{2,3,4\} \cap \{4,5,6\}) \cup \{6,7,8\} = \{2,3,4\} \cap (\{4,5,6\} \cup \{6,7,8\})$

verifica-se que está/ão correta/s

- A) III, apenas.
- B) I e II, apenas.
- C) III e IV, apenas.
- D) I, II e IV, apenas.
- E) I, II, III e IV.

**QUESTÃO 12**

O curso de Química de uma universidade está organizando um encontro de iniciação científica, no qual várias pesquisas serão submetidas para serem apresentadas no evento. Para montar a comissão de avaliação que selecionará os trabalhos submetidos ao evento, serão convidados 5 (cinco) integrantes, entre professores e técnicos de laboratório do curso, de modo que essa comissão seja composta por 1 (um) professor presidente e 1 (um) professor vice-presidente, 1 (um) terceiro professor e mais 2 (dois) técnicos de laboratório. O curso conta atualmente com 8 (oito) professores, dos quais 6 (seis) são doutores e 2 (dois) são mestres; e 3 (três) técnicos de laboratório. Pelas exigências da pró-reitoria de pesquisa, é preciso que o presidente e o vice sejam doutores.

Nesse cenário, de quantas formas diferentes é possível montar essa comissão de avaliação?

- A) 270
- B) 462
- C) 540
- D) 1008
- E) 1080

**QUESTÃO 13**

Considerando-se que os símbolos  $\neg$ ,  $\wedge$ ,  $\vee$ ,  $\rightarrow$ ,  $\exists$  e  $\forall$  representam negação, conjunção, disjunção, implicação, quantificador existencial e quantificador universal, respectivamente, qual das alternativas apresenta uma consequência lógica do conjunto de premissas:

$\{ \exists x \neg P(x) \rightarrow \forall x H(x); \neg \forall x H(x) \vee \forall x T(x); \exists x P(x) \rightarrow \exists x R(x); \forall x (\neg Q(x) \wedge \neg R(x)) \}$ ?

- A)  $\exists x T(x)$
- B)  $\exists x R(x)$
- C)  $\exists x P(x)$
- D)  $\exists x Q(x)$
- E)  $\exists x \neg H(x)$

**QUESTÃO 14**

Considerando-se que os símbolos  $\wedge$  e  $\rightarrow$  representam conjunção e implicação, respectivamente, dadas as fórmulas sobre quaisquer três conjuntos A, B e C,

- I.  $(A \subseteq B) \rightarrow (A \cap B \neq \emptyset)$
- II.  $((A \subseteq B) \wedge (B \subseteq A)) \rightarrow (A = B)$
- III.  $(A \cap B \cap C = B \cap C) \rightarrow (B \cap C \subseteq A)$
- IV.  $(A \cup B = B \cup C) \rightarrow ((A - C = \emptyset) \wedge (C - A = \emptyset))$

verifica-se que são verdadeiras

- A) I e II, apenas.
- B) I e IV, apenas.
- C) II e III, apenas.
- D) III e IV, apenas.
- E) I, II, III e IV.

**QUESTÃO 15**

Um funcionário está tentando acessar o sistema da empresa em que trabalha, mas esqueceu sua senha de acesso. Para recuperar a senha, o usuário precisa responder corretamente a uma das perguntas de segurança que foram cadastradas junto à senha. O funcionário está desesperado, pois, quando cadastrou seu perfil no sistema, respondeu a todas as perguntas de segurança de forma aleatória e não recorda das respostas fornecidas. O usuário tem até 3 (três) chances para responder a uma pergunta de segurança correta antes que sua conta seja bloqueada. O sistema exibe na tela a pergunta de segurança e 10 (dez) opções de resposta, na qual apenas uma está correta. Caso a resposta correta seja fornecida, o sistema libera o acesso para o usuário recuperar a senha. Se a resposta estiver errada, uma nova pergunta é apresentada. As perguntas não se repetem nas três tentativas.

Considerando-se que o funcionário irá escolher aleatoriamente suas respostas, qual a chance de não ter a conta bloqueada?

- A) 8,1%
- B) 10%
- C) 17,1%
- D) 27,1%
- E) 30%

# FUNDAMENTOS DA ADMINISTRAÇÃO PÚBLICA

## QUESTÃO 16

Sobre a conceituação de Governo, dadas as afirmativas,

- I. É o agente político que exerce o poder do Estado.
- II. É o ente intangível que detém o poder extraverso.
- III. Refere-se ao território soberano e a suas instituições.
- IV. Presidencialismo e parlamentarismo são sistemas possíveis.

verifica-se que está/ão correta/s apenas

- A) III.
- B) IV.
- C) I e II.
- D) I e IV.
- E) II e III.

## QUESTÃO 17

Dadas as afirmativas quanto à administração pública no Brasil,

- I. O modelo gerencial é o modelo vigente.
- II. O modelo burocrático não é mais utilizado.
- III. O modelo patrimonialista ainda é muito utilizado.

verifica-se que está/ão correta/s

- A) I, apenas.
- B) III, apenas.
- C) I e II, apenas.
- D) II e III, apenas.
- E) I, II e III.

## QUESTÃO 18

A função administrativa implementa as decisões tomadas pelo Governo, pelo Legislativo ou pelo Judiciário, ou ainda por outros órgãos que possuem competência legal. Portanto, a administração pública é uma atividade

- A) neutra.
- B) dependente.
- C) instrumental.
- D) de competência limitada.
- E) de responsabilidade técnica.

## QUESTÃO 19

Quanto aos modelos de administração pública, assinale a alternativa correta.

- A) O modelo burocrático era autorreferenciado.
- B) O modelo gerencial é dominado pelo caráter racional-legal.
- C) O modelo patrimonialista tinha foco no desenvolvimento da nação.
- D) O modelo gerencial nega todos os princípios do modelo burocrático.
- E) A separação entre a coisa pública e a privada somente ocorreu no modelo gerencial.

## QUESTÃO 20

Sobre os princípios constitucionais da administração pública, é correto afirmar que

- A) existe hierarquia entre os princípios.
- B) o princípio da moralidade trata apenas da moral comum.
- C) o agente público, no princípio da legalidade, somente não faz aquilo que está vedado.
- D) cotas em concurso público, definidas em Lei, ferem o princípio da impessoalidade.
- E) o princípio da eficiência exige, do agente público, serviços com perfeição, prestação e rendimento funcional.

## QUESTÃO 21

Dadas as afirmativas a respeito da ética no serviço público,

- I. O código de ética profissional do Poder Executivo Federal é aplicado, opcionalmente, aos servidores públicos militares.
- II. A comissão de ética tem competência sancionatória para aplicar censura.
- III. O afastamento do elemento ético, na conduta do agente público, pode levar à improbidade administrativa.

verifica-se que está/ão correta/s

- A) I, apenas.
- B) II, apenas.
- C) I e III, apenas.
- D) II e III, apenas.
- E) I, II e III.

## QUESTÃO 22

Considerando a Lei nº 8.112, de 11 de dezembro de 1990, relacione os tipos de provimento derivados com as situações apresentadas no quadro.

Tipo de Provimento	Situação do Servidor Público
( ) Aproveitamento	1. Adquiriu limitação física e foi investido em outro cargo compatível.
( ) Readaptação	2. Reingressou após demissão ilegal.
( ) Recondição	3. Reingressou porque estava em disponibilidade.
( ) Reversão	4. Reingressou após reprovação em estágio probatório.
( ) Reintegração	5. Reingressou após aposentadoria.

Assinale a alternativa que apresenta, de cima para baixo, a sequência correta.

- A) 1, 4, 3, 5, 2.
- B) 1, 5, 4, 2, 3.
- C) 3, 1, 4, 5, 2.
- D) 3, 4, 2, 5, 1.
- E) 4, 1, 3, 2, 5.



**QUESTÃO 23**

Dadas as afirmativas a respeito do controle na administração pública,

- I. A administração pública pode anular ou revogar, por conveniência ou oportunidade, os próprios atos.
- II. O controle de legalidade analisa a eficiência dos atos praticados.
- III. O controle de legalidade pode ser exercido pelos três poderes.

verifica-se que está/ão correta/s

- A) II, apenas.
- B) III, apenas.
- C) I e II, apenas.
- D) I e III, apenas.
- E) I, II e III.

**QUESTÃO 24**

Quanto aos objetivos da licitação, dadas as afirmativas,

- I. Assegurar a seleção da proposta apta a gerar o resultado de contratação mais vantajoso para a administração pública.
- II. Assegurar o tratamento isonômico entre os licitantes.
- III. Assegurar a contratação pelo menor preço.
- IV. Assegurar a justa competição.

verifica-se que está/ão correta/s

- A) II, apenas.
- B) I e III, apenas.
- C) III e IV, apenas.
- D) I, II e IV, apenas.
- E) I, II, III e IV.

**QUESTÃO 25**

Na sua formalização, os contratos administrativos regulam-se:

- I. pelas suas cláusulas;
- II. pelos preceitos do direito público;
- III. supletivamente, por disposições do direito privado.

Dos itens, verifica-se que está/ão correto/s

- A) I, apenas.
- B) III, apenas.
- C) I e II, apenas.
- D) II e III, apenas.
- E) I, II e III.

**INFORMÁTICA****QUESTÃO 26**

A GPU é o processador responsável pelo processamento gráfico do computador e é parte fundamental do dispositivo de *hardware* conhecido como placa de vídeo. Ao comprar um computador, deparamo-nos com dois tipos conhecidos de placas de vídeo: *onboard* e *offboard*.

Assinale a alternativa que apresenta, corretamente, diferenças entre uma placa de vídeo *onboard* e uma placa de vídeo *offboard*.

- A) As placas de vídeo *offboard* possuem um custo mais reduzido, quando comparadas a placas de vídeo *onboard*, uma vez que seus componentes são produzidos em maior escala.
- B) As placas de vídeo *onboard* são integradas à placa-mãe ou à CPU (GPU integrada); já as placas *offboard* são conectadas à placa mãe por *slots*, tais como o *PCI Express*.
- C) As placas de vídeo *offboard*, normalmente, consomem menos energia e produzem menos calor em comparação às placas de vídeo *onboard*.
- D) As placas de vídeo *onboard* costumam ser mais poderosas e oferecem melhor desempenho em jogos e em aplicações gráficas intensivas.
- E) As placas de vídeo *onboard* são mais fáceis de atualizar e de substituir em comparação às placas de vídeo *offboard*.

**QUESTÃO 27**

Os antivírus são essenciais para proteger os sistemas contra ameaças cibernéticas. Manter a base de assinaturas da segurança atualizada aumenta a chance de o antivírus reconhecer e combater as ameaças mais recentes. O sistema operacional *Windows 10* possui um *software* de proteção, denominado *Windows Defender*, que inclui proteção antivírus. Assinale a alternativa que apresenta corretamente o procedimento para verificar se há atualizações na base de assinaturas da segurança do *Windows Defender*, no *Windows 10*.

- A) Nas Configurações do *Windows*, selecionar “*Windows Update*” > “*Windows Defender*” > “Atualizar Assinaturas de Segurança e Ameaças”.
- B) Nas Configurações do *Windows*, selecionar “Aplicativos” > “Proteção Antivírus” > “Proteção contra vírus e ameaças” > “Verificar se há atualizações”.
- C) Nas Configurações do *Windows*, selecionar “Sistema” > “*Windows Defender*” > “Assinaturas de Segurança e Ameaças” > “Verificar se há atualizações”.
- D) Nas Configurações do *Windows*, selecionar “Privacidade” > “Proteção do *Windows*” > “Assinaturas e Proteção contra vírus e ameaças” > “Verificar se há atualizações”.
- E) Nas Configurações do *Windows*, selecionar “Atualização e Segurança” > “Segurança do *Windows*” > “Proteção contra vírus e ameaças” > “Verificar se há atualizações”.

**QUESTÃO 28**

O *LibreOffice* é uma suíte de escritório completa, que possui recursos básicos e avançados envolvendo a criação e a edição de documentos, de planilhas e de apresentações. Dentre os recursos avançados dessa suíte de escritórios, pode-se citar a possibilidade de integração entre suas ferramentas. Por exemplo, no *LibreOffice Impress*, é possível inserir um gráfico do *LibreOffice Calc* diretamente em uma apresentação.

Assinale a alternativa que apresenta o procedimento para inserir um gráfico de uma planilha do *LibreOffice Calc* (versão 7) em uma apresentação do *LibreOffice Impress* (versão 7).

- A) No menu “Inserir”, clicar em “Figura” > “Inserir a partir do arquivo” > Escolher o arquivo e posicionar no gráfico.
- B) No menu “Inserir”, clicar em “Gráfico do Calc” > “De arquivo existente” > “Abrir arquivo” > Escolher o arquivo e posicionar no gráfico.
- C) No menu “Inserir”, clicar em “Objeto OLE” > “Objeto OLE” > “Criar a partir do arquivo” > Escolher o arquivo e posicionar no gráfico.
- D) No menu “Inserir”, clicar em “Multimídia” > “Gráfico do Calc” > “Importar de um arquivo” > Escolher o arquivo e posicionar no gráfico.
- E) No menu “Inserir”, clicar em “Gráfico” > “Importar de fonte Externa” > “Planilha do Calc” > Escolher o arquivo e posicionar no gráfico.

**QUESTÃO 29**

Nos dias atuais, em que o trabalho remoto vem ganhando destaque, é essencial ter soluções que favoreçam a colaboração e o compartilhamento de arquivos entre usuários. Além disso, o compartilhamento de arquivos entre computadores diferentes favorece a troca de informações em ambientes de rede, possibilitando o acesso rápido e fácil aos dados.

Assinale a alternativa que descreve corretamente uma forma de se compartilhar arquivos e pastas no *Windows 10*.

- A) No *Windows Explorer*, selecionar os arquivos a serem compartilhados, clicar com o botão direito e escolher a opção “Enviar aos computadores da rede”.
- B) Compactar os arquivos a serem compartilhados em um arquivo ZIP e enviá-los, utilizando a ferramenta *Windows Zip Sharing*.
- C) Criar um disco virtual e compartilhá-lo por meio de uma rede local, utilizando a ferramenta *Microsoft Sharing Points*.
- D) Ativar o compartilhamento de rede e definir permissões de acesso para usuários específicos.
- E) Utilizar a ferramenta “Compartilhamento Fácil” para enviar arquivos por *e-mail*.

**QUESTÃO 30**

Sistemas operacionais baseados no *kernel Linux*, a exemplo do *Ubuntu Linux* (versão LTS 22.04), são conhecidos por serem sistemas leves, de código aberto, e que permitem aos usuários executarem comandos e tarefas complexas de forma eficiente, tanto em via terminal de linha de comando, quanto em modo gráfico. Sobre o terminal de linha de comando presente no sistema operacional *Ubuntu Linux* (versão LTS 22.04), assinale a alternativa que descreve corretamente a função do comando “*sudo*”.

- A) Abre o navegador *Web* padrão do sistema para acessar a página de suporte e de documentação do *Ubuntu*.
- B) Fornece acesso temporário de superusuário para a execução de um determinado comando.
- C) Executa um programa em segundo plano, liberando o terminal para uso novamente.
- D) Permite ao usuário instalar ou atualizar *softwares* aplicativos no sistema operacional.
- E) Cria um novo usuário com privilégios administrativos.

**CONHECIMENTOS ESPECÍFICOS****QUESTÃO 31**

O Sistema Único de Saúde – SUS é um dos maiores e mais complexos sistemas de saúde pública do mundo.

“[...] Este princípio considera as pessoas como um todo, atendendo a todas as suas necessidades. Para isso, é importante a associação de ações, incluindo a promoção da saúde, a prevenção de doenças, o tratamento e a reabilitação.”

O texto refere-se a qual princípio doutrinário do SUS?

- A) Participação popular.
- B) Descentralização.
- C) Universalização.
- D) Integralidade.
- E) Equidade.

**QUESTÃO 32**

Jovem de 15 anos de idade, sem passado de tratamento psiquiátrico, desenvolveu um hábito de jogar *League of Legends*, um videogame, cerca de 5-6 horas por dia. Ele somente joga após terminar a lição de casa, mas o jogo está afetando negativamente seu sono. Os pais do paciente estão preocupados e procuraram um psiquiatra para avaliar o quadro.

Qual diagnóstico é o mais provável de estar associado ao quadro?

- A) Esquizofrenia.
- B) Transtorno Bipolar.
- C) Transtorno de Conduta.
- D) Transtorno de Ansiedade Social.
- E) Transtorno de Personalidade Borderline.

**QUESTÃO 33**

Pacientes com Transtorno Obsessivo-Compulsivo – TOC podem apresentar transtorno esquizotípico comórbido.

Sobre essa associação, assinale a alternativa correta.

- A) A comorbidade entre TOC e transtorno esquizotípico prediz uma melhor resposta à Fluvoxamina, com bom prognóstico.
- B) Pacientes com TOC e transtorno esquizotípico comórbidos costumam apresentar mais obsessões religiosas, sexuais e de ordem e simetria.
- C) Por se tratar de um Transtorno Obsessivo-Compulsivo, não está indicada a combinação de antipsicóticos para o tratamento desses pacientes.
- D) Pacientes com TOC e transtorno esquizotípico comórbidos costumam apresentar outras comorbidades como depressão e fobia social, mas não transtorno bipolar e transtorno por uso de substâncias.
- E) Pacientes com TOC e transtorno esquizotípico comórbidos costumam apresentar mais traços autistas e mais experiências psicóticas, mas não apresentam prejuízo de aprendizado ou no nível de funcionamento geral, distanciando-se clinicamente da esquizofrenia.

**QUESTÃO 34**

José, 57 anos, casado, encanador, está internado na enfermaria de clínica médica há três dias. O motivo de sua internação foi uma insuficiência hepática, que está em investigação. Durante esses três dias de internação, o paciente desenvolveu insônia, tremores de extremidades, sudorese e ansiedade. Como o paciente apresenta histórico de consumo de bebidas alcoólicas de longa data, foi constatado um quadro de abstinência alcoólica e solicitada a avaliação pelo psiquiatra. Ao ser abordado pelo psiquiatra, paciente afirma que sabe que, às vezes, passa dos limites com a bebida, mas isso não chega a ser um problema. Relata que talvez fosse melhor para sua saúde reduzir o consumo de álcool, mas acha que não bebe demais. José encontra-se na fase de

- A) contemplação para a mudança. Nesse momento, é tarefa do profissional fazer o lado da realidade pesar mais. Evocar as razões para a mudança e os riscos de não mudar, fortalecer a autossuficiência do paciente e a capacidade de tomar decisões para a mudança do comportamento são ações necessárias.
- B) pré-contemplação. Nesse estágio, é tarefa do profissional estimular o paciente para que entre na roda da mudança. Assim, fornecer esclarecimentos e orientações que aumentem a percepção do paciente sobre possíveis riscos de manter o comportamento atual é o procedimento a ser utilizado.
- C) determinação. A tarefa do profissional é ajudar o paciente a escolher o melhor caminho a seguir na busca da abstinência. Fornecer opções e dar a chance ao paciente para que ele escolha a melhor estratégia para ele atingir essa mudança é a proposta no atendimento.
- D) manutenção. Nessa fase, é papel do profissional ajudar o paciente a identificar e a utilizar estratégias de prevenção de recaída, como habilidades para enfrentar situações de risco e modificações do estilo de vida.
- E) ação. Nessa fase, é papel do profissional ajudar o paciente a enxergar o que as estratégias de mudança têm de bom, enaltecer seu esforço, estimular e introduzir habilidades de prevenção de recaída.

**QUESTÃO 35**

O Transtorno do Espectro Autista – TEA foi definido no DSM-5 (APA, 2013). A respeito das mudanças ocorridas no DSM-5, assinale a alternativa correta.

- A) A Síndrome de *Rett* foi englobada ao TEA.
- B) Alterações sensoriais fazem parte do critério B para o TEA no DSM-5.
- C) O DSM-5 usa os especificadores de gravidade: leve, moderado e grave.
- D) A Síndrome de *Asperger* continua como classificação diagnóstica no DSM-5.
- E) O novo grupo de transtornos do neurodesenvolvimento do DSM-5 engloba: TEA, TDAH, Deficiência Intelectual e Esquizofrenia.

**QUESTÃO 36**

Levando-se em consideração a farmacocinética e a farmacodinâmica dos psicotrópicos inerentes às crianças e aos adolescentes, assinale a alternativa correta.

- A) O estágio de desenvolvimento influencia a resposta a vários psicotrópicos. Isso é evidente na maior tolerabilidade e na eficácia do metilfenidato em crianças com TDAH, entre 3 e 5 anos, em comparação com crianças mais velhas.
- B) Comparados ao placebo, os estimulantes têm um tamanho de efeito moderado (0,5-0,6), enquanto os não estimulantes (clonidina, guanfacina, atomoxetina) têm tamanho de efeito pequeno (0,2-0,3) na diminuição dos sintomas do TDAH.
- C) É importante avaliar o nível de evidência na prescrição de psicotrópicos para crianças e adolescentes. A Fluoxetina tem nível I de evidência de eficácia para o tratamento de depressão em maiores ou iguais a 4 (quatro) anos de idade.
- D) A maioria dos psicotrópicos atua por meio de neurotransmissores, como dopamina, serotonina, glutamato, GABA e noradrenalina, cujos receptores sofrem grandes mudanças durante o desenvolvimento. O pico de densidade de receptores é maior no fim da adolescência.
- E) As crianças têm maior perda de medicamentos durante a primeira passagem pelo fígado, menor biodisponibilidade das medicações no sangue, metabolismo e eliminação mais rápidos. Sendo assim, as crianças toleram proporcionalmente doses maiores de medicação, com base no peso dos adultos.

**QUESTÃO 37**

Na Constituição Federal de 1988, a proteção integral da criança e do adolescente é de responsabilidade de todos. Essa missão é definida como prioridade absoluta a ser compartilhada pela família, sociedade e Estado.

Sobre crianças e adolescentes vítimas de violência sexual, assinale a alternativa correta.

- A) O contato genital é condição obrigatória para que uma situação seja considerada abusiva.
- B) As situações de violência sexual também são alvo da atenção de setores investigativos, jurídicos e sociais. A prioridade do atendimento é sempre do setor da autoridade policial.
- C) O abuso sexual é uma das formas de violência sexual, caracterizado por ter como objeto adultos, ou seja, sujeitos de direitos que não necessitam de proteção especial por parte da sociedade.
- D) A violência sexual aguda acomete mais frequentemente crianças e adolescentes. O agressor geralmente é conhecido, é mais frequente a associação com ameaças ou violência física e demanda atendimento em serviço médico de urgência.
- E) Violência sexual pode ser definida como qualquer tipo de atividade de natureza erótica ou sexual que desrespeita o direito de escolha de um dos envolvidos. O uso da violência física associada à violência sexual está presente apenas em uma pequena parte dos casos identificados.

**QUESTÃO 38**

“O *delirium* também é muito frequente na população idosa. Estima-se que quase 18% da população idosa de enfermarias geriátricas desenvolva quadros de *delirium* ao longo da internação.” Sobre o *delirium*, assinale a alternativa correta.

- A) O critério A do DSM-5 para *delirium* é uma alteração na orientação acompanhada de uma consciência reduzida do ambiente.
- B) A maioria dos indivíduos com *delirium* tem uma recuperação completa com ou sem tratamento, especialmente aqueles que não são idosos.
- C) O *delirium* é uma síndrome neurocomportamental causada pela interrupção transitória da atividade neuronal normal, secundária a distúrbios psiquiátricos.
- D) O manejo farmacológico do *delirium*: administrar antipsicóticos para todos os pacientes, preferir haloperidol com doses como 0,25 mg ou 0,5 mg e evitar antipsicóticos de baixa potência.
- E) Os sintomas associados ao *delirium* podem variar em homens e mulheres. Os homens manifestam mais comumente *delirium* hipoativo, enquanto as mulheres manifestam mais comumente agitação motora e labilidade afetiva.

**QUESTÃO 39**

A respeito dos transtornos alimentares, assinale a alternativa correta.

- A) Não há indicação formal para o uso de psicofármacos na anorexia nervosa. Medicamentos como olanzapina e mirtazapina devem ter papel adjuvante à psicoterapia para prevenção de recaídas e/ou melhora de sintomas depressivos, ansiosos ou obsessivo-compulsivos.
- B) Pacientes com anorexia nervosa estão expostos à síndrome de realimentação; por isso, algumas medidas devem ser tomadas, a fim de minimizar sua ocorrência, por exemplo, o uso de sondas, as quais permitem um maior controle calórico no processo de introdução alimentar.
- C) A única droga aprovada pela ANVISA para o tratamento do transtorno de compulsão alimentar em suas variadas formas (leve, moderada e grave) é a lisdexanfetamina. Inibidores Seletivos de Recaptação da Serotonina – ISRS são usados de modo *off-label*.
- D) Apesar de o topiramato ser aprovado pela ANVISA para o tratamento da bulimia nervosa, seu uso no transtorno de compulsão alimentar continua *off-label*, devido aos efeitos adversos provocados pela dose indicada (de 75 mg a 200 mg por dia).
- E) A terapia cognitivo-comportamental deve ser considerada intervenção de primeira linha no tratamento da bulimia nervosa, desde que combinada ao uso de fluoxetina na dose de 60 mg/dia, aprovada pela ANVISA para esse fim.

**QUESTÃO 40**

A Rede de Atenção Psicossocial (RAPS) é um conjunto de diferentes serviços disponíveis nas cidades e comunidades, que articulados formam uma rede, devendo ser capaz de cuidar das pessoas com transtornos mentais e com problemas em decorrência do uso de drogas, bem como a seus familiares, nas suas diferentes necessidades. Instituída por meio da Portaria de Consolidação nº 3/GM/MS, de 28 de setembro de 2017 (Portaria de origem nº 3.088/GM/MS, de 23 de dezembro de 2011) e na Portaria nº 3.588/GM/MS, de 21 de dezembro de 2017, que estabelece os pontos de atenção para o atendimento de pessoas com problemas mentais, incluindo os efeitos nocivos do uso de crack, álcool e outras drogas. A Rede integra o Sistema Único de Saúde (SUS) (BRASIL, 2023).

Disponível em: <https://linhasdecuidado.saude.gov.br/portal/tabagismo/rede-atencao-psicossocial/>. Acesso em: 10 jul. 2023.

Sobre a atenção primária em Saúde e a RAPS, assinale a alternativa correta.

- A) A estratégia Consultório na Rua é um serviço de saúde que integra a Raps. Trata-se de equipes itinerantes que estabelecem cuidado e prestam cuidados exclusivos à dependência química na população de rua.
- B) Os Serviços Residenciais Terapêuticos – SRTs são moradias assistidas, de natureza transitória ou por períodos curtos, registradas no Cnes dos Centros de Atenção Psicossocial – CAPS e sob a responsabilidade das equipes desses estabelecimentos ambulatoriais.
- C) Centros de Atenção Psicossocial – CAPS são pontos de atenção estratégicos da Rede de Atenção Psicossocial – RAPS, unidades que prestam serviços de saúde de caráter aberto e comunitário. A modalidade CAPS presta atendimento a crianças e a adolescentes, para transtornos mentais graves e persistentes, inclusive pelo uso de substâncias psicoativas. Atende cidades e/ou regiões com pelo menos 70 mil habitantes.
- D) O Programa de Volta Para Casa dispõe sobre o auxílio-reabilitação psicossocial destinado às pessoas acometidas de transtornos mentais, com história de internação psiquiátrica por 5 (cinco) ou mais anos ininterruptos em hospitais psiquiátricos ou de custódia, visando favorecer a ampliação da rede de relações dessas pessoas e o seu bem-estar global e estimular o exercício pleno dos seus direitos civis, políticos e de cidadania, fora da unidade hospitalar.
- E) A Unidade de Acolhimento é um serviço que deve estar inserido na comunidade para favorecer a interlocução com os recursos comunitários imprescindíveis para que as pessoas com problemas em decorrência do uso nocivo e da dependência de drogas possam desenvolver outros projetos de vida, mediados pelos profissionais de referência do CAPS e da Unidade de Acolhimento. A previsão é de que as pessoas estejam nesse espaço por até 12 (doze) meses, a depender do Projeto Terapêutico Singular – PTS.

**QUESTÃO 41**

Transtorno cognitivo leve é um estado intermediário entre o envelhecimento normal e a demência. Pode progredir para quadros de demências, em geral na forma da doença de Alzheimer.

Acerca do transtorno cognitivo leve, assinale a alternativa correta.

- A) A prevalência em adultos com mais de 60 anos pode chegar a 25%.
- B) É mais prevalente em mulheres e aumenta com a idade e o menor nível de escolaridade.
- C) Quadros vasculares não cursam com transtorno cognitivo leve, diferente de quadros depressivos.
- D) Estrógeno demonstra benefícios na prevenção e no manejo de comprometimento cognitivo leve em mulheres.
- E) O Mini-Mental – MMSE, a *Dementia Rating Scale* – DRS e o *Montreal Cognitive Assessment* – MoCA são os instrumentos mais indicados como ferramentas de triagem.

**QUESTÃO 42**

Paciente de 27 anos, sexo feminino, com quadro depressivo há 5 (cinco) meses, sem resposta à combinação de escitalopram 20 mg/dia com nortriptilina 150 mg/dia, prescrita há 2 (dois) meses. Em sua consulta mais recente, teve o escitalopram substituído por fluoxetina 20 mg/dia, a qual foi aumentada até a dose de 60 mg/dia associada à nortriptilina 150 mg/dia. Após 3 (três) semanas de uso do novo esquema, a paciente passou a se queixar de tonturas, palpitação, e o ECG revelou aumento do intervalo QTc. O que pode ter acontecido para que a paciente apresentasse mais efeitos adversos?

- A) A substituição do escitalopram pela fluoxetina, que é um inibidor da CYP450 2D6 mais potente que o escitalopram, reduziu a metabolização da nortriptilina, elevando seu nível e piorando os efeitos adversos.
- B) A combinação entre nortriptilina e fluoxetina produz uma nova substância chamada norfluoxetina, a qual tem potentes efeitos de inibição da recaptação de serotonina e noradrenalina, levando, assim, a mais efeitos adversos.
- C) A fluoxetina, por não ser um Inibidor Seletivo de Recaptação de Serotonina – ISRS tão puro como o escitalopram, apresenta relativo efeito de inibição da recaptação da dopamina, o que intensificou o efeito principal da nortriptilina.
- D) A nortriptilina inibe a enzima CYP450 2C19, responsável pela metabolização da fluoxetina; assim, a interação eleva os níveis de fluoxetina, provocando aumento da liberação de noradrenalina pela ação agonista parcial da fluoxetina em 5-HT1A.
- E) A fluoxetina, por não ser um Inibidor Seletivo de Recaptação de Serotonina – ISRS tão puro como o escitalopram, apresenta relativo efeito de inibição da recaptação da noradrenalina, o que intensificou o efeito principal da nortriptilina.

**QUESTÃO 43**

Margarida é uma mulher de 25 anos que arranca cabelo de sua cabeça diariamente. Iniciou arrancando cabelo de sua sobrancelha, aos 13 anos de idade, e tal comportamento se tornou rotina nos últimos 3 (três) anos. Ela nota tal comportamento apenas em metade das ocasiões em que o faz. Muitas vezes, diz-se no automático. Ela descreve que sente uma certa urgência para arrancar o cabelo e não consegue resistir. O comportamento dura cerca de duas horas por dia e se encerra quando ela sente que as coisas estão como deveriam ser e quando vê uma “raiz boa”. Ela brinca com o cabelo, mas depois se sente culpada e envergonhada. Por conta da alopecia, tem se isolado socialmente. Sobre o quadro, assinale a alternativa correta.

- A) Inibidores Seletivos de Recaptação de Serotonina são primeira linha de tratamento para o quadro em questão.
- B) A tricotilomania é duas vezes mais comum nos pacientes com Transtorno Obsessivo Compulsivo que na população em geral.
- C) Nenhum benefício foi observado nos estudos que usaram N-acetil-cisteína em doses de aproximadamente 2.400 mg/dia para casos de tricotilomania.
- D) A prevalência de tricotilomania atinge 4 (quatro) vezes mais mulheres que homens. Os locais mais comumente afetados são o couro cabeludo, as sobrancelhas e a região púbica.
- E) A tricotilomania é frequentemente acompanhada por comorbidades como depressão maior, transtornos de ansiedade e de personalidade. Porém, apenas 3% são acompanhados por transtorno por uso de substâncias.

**QUESTÃO 44**

Considerando a sexualidade na vida adulta e as disfunções sexuais, assinale a alternativa correta.

- A) Transtorno do desejo sexual hipoativo em homens e mulheres, que não tenham déficit hormonal ou outras causas de base orgânica, deve ser tratado com inibidores da fosfodiesterase tipo 5 (PDE-5).
- B) A população de pessoas com diversidade de gênero pode não se identificar nas categorias existentes de diagnóstico baseadas em sexo e gênero do DSM-5-TR. Nesses casos especiais, deve-se orientar pelo sexo biológico do indivíduo.
- C) O transtorno erétil é uma dificuldade acentuada em obter ou manter uma ereção ou uma diminuição acentuada da rigidez erétil em 3 (três) ocasiões de atividade sexual que ocorram nos últimos 6 (seis) meses e que causa sofrimento clinicamente significativo no indivíduo.
- D) O modelo inicial para a compreensão da resposta sexual de Masters e Johnson foi modificado por Kaplan, que destacou a importância do desejo como “gatilho” para que o ciclo de resposta sexual se desenvolvesse, sugerindo que as fases lineares fossem substituídas por fases circulares.
- E) A característica essencial da ejaculação retardada é um atraso acentuado ou incapacidade de atingir a ejaculação ou infrequência marcada da ejaculação em todas ou quase todas as ocasiões de atividade sexual em parceria, apesar da presença de estimulação sexual adequada e do desejo de ejacular.

**QUESTÃO 45**

A Depressão é um problema médico grave e altamente prevalente na população em geral. De acordo com a OMS, a depressão situa-se em 4º lugar entre as principais causas de ônus, respondendo por 4,4% dos ônus acarretados por todas as doenças durante a vida (BRASIL, 2021).

Brasil. Ministério da Saúde. *Depressão*. Disponível em: <https://www.gov.br/saude/pt-br/assuntos/saude-de-a-a-z/d/depressao> Acesso em: 10 jul. 2023.

Em relação à fisiopatologia da depressão, assinale a alternativa correta.

- A) O surgimento do transtorno depressivo em um indivíduo resulta da combinação de predisposição genética com fatores ambientais. A herdabilidade do transtorno depressivo é de 70%.
- B) A disfunção do eixo HHA embasou o uso do teste de supressão por dexametasona para o diagnóstico de depressão. Esse exame demonstrou ter uma baixa sensibilidade e uma alta especificidade, sendo utilizada na prática clínica em casos de difícil diagnóstico.
- C) Indivíduos submetidos a múltiplos eventos estressores apresentam maior probabilidade de desenvolver depressão se forem portadores do alelo S em um polimorfismo do gene do transportador da serotonina (5-HTTLPR), quando comparados aos homocigotos para o alelo L.
- D) As técnicas de neuroimagem permitiram avanços na compreensão da fisiopatologia da depressão, tanto do ponto de vista anatômico quanto funcional, sendo a Ressonância Magnética Funcional de Encéfalo um marcador de neuroimagem com sensibilidade e especificidade para o diagnóstico da depressão.
- E) A teoria neurotrófica da depressão relata que a exposição crônica a estressores diminui a expressão do BDNF no córtex pré-frontal e em regiões límbicas, como o hipocampo, resultando em perda de sinapses e atrofia de neurônios. Entretanto, estudos avaliando o uso de antidepressivos a longo prazo não corroboram com essa hipótese.

**QUESTÃO 46**

A Política Nacional de Humanização – PNH existe desde 2003 para efetivar os princípios do SUS no cotidiano das práticas de atenção e de gestão, qualificando a saúde pública no Brasil e incentivando trocas solidárias entre gestores, trabalhadores e usuários.

Assinale a alternativa que apresenta os princípios da Política Nacional de Humanização – PNH.

- A) Universalidade; equidade; e integralidade.
- B) Acolhimento; gestão participativa; e clínica ampliada.
- C) Ambiência; valorização do trabalhador; e defesa dos direitos dos usuários.
- D) Regionalização e hierarquização; descentralização e comando único.
- E) Transversalidade; indissociabilidade entre atenção e gestão; e protagonismo, corresponsabilidade e autonomia dos sujeitos e coletivos.

**QUESTÃO 47**

Segundo o DSM-5-TR (APA, 2022), os transtornos do neurodesenvolvimento são um grupo de condições com início no período de desenvolvimento. Os distúrbios, geralmente, manifestam-se no início do desenvolvimento, muitas vezes antes de a criança entrar na escola, e são caracterizados por déficits de desenvolvimento ou diferenças nos processos cerebrais que produzem prejuízos no funcionamento pessoal, social, acadêmico ou ocupacional.

Em relação à Epidemiologia dos transtornos do neurodesenvolvimento, assinale a alternativa correta.

- A) O Transtorno do desenvolvimento intelectual tem uma prevalência na população geral de, aproximadamente, 10 por 1.000. A prevalência global não varia de acordo com o país e o nível de desenvolvimento.
- B) A prevalência do Transtorno do Espectro Autista em países, exceto os Estados Unidos da América, aproxima-se de 1% da população, sem variação substancial com base na região geográfica ou etnia e entre amostras de crianças e adultos.
- C) Os tiques são comuns na infância, mas transitórios na maioria dos casos. Estudos epidemiológicos mostraram que os tiques estão presentes em crianças de todos os continentes. Globalmente, os homens e as mulheres são afetados na proporção 1:1.
- D) Pesquisas populacionais sugerem que o Transtorno de Déficit de Atenção e Hiperatividade ocorre em todo o mundo em cerca de 7,2% das crianças. A prevalência não apresenta variação em populações especiais, como crianças adotivas ou ambientes correccionais.
- E) A categoria diagnóstica de distúrbios da comunicação inclui o seguinte: distúrbio da linguagem, distúrbio do som da fala, distúrbio da fluência com início na infância (gagueira), distúrbio da comunicação social (pragmática) e distúrbios da comunicação não especificados. As taxas de prevalência de distúrbios da comunicação em meninos e meninas são correspondentes.

**QUESTÃO 48**

Sobre os transtornos do sono, assinale a alternativa correta.

- A) A melatonina é um hormônio produzido pela glândula pineal, cuja função é induzir o sono pelo estímulo na produção de orexina e bloqueio da adenosina.
- B) Quadros de insônia crônica leve são mais bem tratados com o uso de substâncias com ação anti-histamínica e anticolinérgica, como a amitriptilina.
- C) A terapia cognitivo-comportamental para insônia crônica, desde que associada a benzodiazepínicos, constitui-se na primeira linha de tratamento da insônia.
- D) Uma abordagem moderna e promissora para o tratamento da insônia crônica é o suvorexant, um agonista do receptor de melatonina que também guarda função anti-histamínica e agonista benzodiazepínica.
- E) A adenosina é um neuropeptídeo importante, regulador do ritmo circadiano. Pode inibir o despertar pelo bloqueio do sistema da orexina. Sua produção está intimamente relacionada à quantidade de tempo acordado do indivíduo.

**QUESTÃO 49**

Alucinações auditivas verbais são percebidas como experiências de ouvir outras pessoas falando, enquanto acordado, na ausência de estímulos externos apropriados. Pode ocorrer em pessoas com transtornos psiquiátricos como esquizofrenia, depressão e Transtorno de Estresse Pós-Traumático – TEPT, bem como em pessoas saudáveis.

Sobre as alucinações auditivas, assinale a alternativa correta.

- A) Indivíduos saudáveis podem experimentar alucinações auditivas intracranianas, mas não extracranianas.
- B) Alucinações auditivas verbais claras e imperativas não acontecem em pacientes com Transtorno de Estresse Pós-Traumático – TEPT.
- C) Em geral, as alucinações auditivas verbais costumam ser inibidas pela administração de antagonistas do receptor NMDA, como a ketamina.
- D) Em pacientes com transtorno bipolar, as alucinações auditivas verbais costumam ser mais frequentes nas fases de mania do que nas fases de depressão.
- E) Alucinações auditivas verbais em pacientes com esquizofrenia têm sido consistentemente associadas ao aumento da substância cinzenta no giro temporal superior direito, mas não no esquerdo.

**QUESTÃO 50**

Maria é uma paciente de 53 anos de idade, com transtorno bipolar tipo 1, em uso de carbonato de lítio 900 mg/dia desde os 34 anos de idade. Hipertensa, faz uso de atenolol 50 mg/dia. Seu quadro de humor tem se mantido estável dada à sua adesão ao tratamento medicamentoso. Sua última litemia, realizada há dois meses, estava em 0,6m Eq/L. Outros exames marcavam: glicemia de jejum: 96 mg/dl, Na: 144 mEq/L, K: 5,2 mEq/L, creatinina: 1,2, taxa de filtração glomerular estimada pela fórmula do CKD-EPI: 54 ml/min. Colesterol LDL: 230 mg/dl, HDL: 45 mg/dl, triglicérides: 250 mg/dl. Paciente apresenta IMC: 31 kg/m<sup>2</sup>. Sem proteinúria. Nesse caso,

- A) deve-se substituir o lítio pela combinação entre olanzapina e fluoxetina para manter a estabilidade do humor.
- B) deve-se suspender o lítio e manter a paciente sem estabilizadores de humor devido à estabilidade do quadro.
- C) constata-se uma redução na taxa de filtração glomerular clinicamente significativa; por isso, deve-se suspender o lítio e iniciar um novo estabilizador do humor.
- D) constata-se uma redução na taxa de filtração glomerular clinicamente significativa, que indica que o lítio seja usado na menor dose possível, e, por isso, deve-se reduzir a dosagem do carbonato de lítio.
- E) é importante manter o tratamento com lítio, repetindo-se exames complementares a cada 3-6 meses, para se certificar de que os níveis de lítio estão dentro da faixa terapêutica, bem como para assegurar que não há uma redução significativa da taxa de filtração glomerular a ponto de inviabilizar o uso do lítio.

**QUESTÃO 51**

Anedonia é um sintoma transdiagnóstico caracterizado pela perda de interesse ou de prazer e ligado a pior resposta ao tratamento e, conseqüentemente, ao pior prognóstico.

Sobre a anedonia, assinale a alternativa correta.

- A) Anedonia é um construto multidimensional que inclui anedonia antecipatória, anedonia consumatória e anedonia motivacional e envolve tanto disfunção dopaminérgica como glutamatérgica.
- B) Anedonia na esquizofrenia costuma responder melhor ao uso de antipsicóticos atípicos como o aripiprazol do que anedonia na depressão maior ao uso de antidepressivos.
- C) Na fisiopatologia da anedonia, estudos recentes apontam para uma disfunção em área tegmentar ventral e núcleo acumbens, mas não na amígdala e na ínsula.
- D) Bupropiona, vortioxetina e Inibidores Seletivos de Recaptação de Serotonina – ISRS costumam ser igualmente eficazes no tratamento da anedonia.
- E) Na fisiopatologia da anedonia, a área tegmentar ventral e o núcleo acumbens apresentam disfunção dopaminérgica, mas não glutamatérgica.

**QUESTÃO 52**

A notificação compulsória é a comunicação obrigatória à autoridade de saúde, realizada pelos médicos, profissionais de saúde ou responsáveis pelos estabelecimentos de saúde, públicos ou privados, sobre a ocorrência de suspeita ou confirmação de doença, agravo ou evento de saúde pública, descritos na lista nacional de notificação compulsória de doenças, agravos e eventos de saúde pública, podendo ser imediata ou semanal. A tentativa de suicídio consta nessa lista, devendo ser notificada de forma imediata.

Sobre o comportamento suicida, assinale a alternativa correta.

- A) A maior prevalência de suicídio ocorre em países ricos.
- B) A taxa global de suicídio aumentou entre os anos de 2000 e 2019.
- C) Nos Estados Unidos da América, o método mais comum de suicídio entre homens e mulheres é por arma de fogo.
- D) A população de adolescentes e de adultos jovens apresenta maiores números relativos por faixa etária de morte por suicídio comparada à população de idosos.
- E) Campanhas de conscientização, instalação de barreiras em pontes, limitação do acesso a armas de fogo e a pesticidas não influenciam na prevenção do suicídio, já que aproximadamente 98% dos casos estão relacionados a transtornos psiquiátricos.

**QUESTÃO 53**

É comum que profissionais da atenção básica apresentem dificuldades na elaboração de um diagnóstico, na prescrição de psicotrópicos e no acompanhamento dos usuários em Saúde Mental. De forma corriqueira ocorre repetição de receitas, sendo refeitas sem uma avaliação temporal dos sinais e sintomas. A consequência é um fenômeno potencialmente grave e relativamente comum nas Unidades Básicas de Saúde (UBS): a dependência química de benzodiazepínicos (BZD).

Brasil. Ministério da Saúde. Secretaria de Ciência, Tecnologia, Inovação e Insumos Estratégicos em Saúde. Departamento de Assistência Farmacêutica e Insumos Estratégicos. *Contribuições para a promoção do Uso Racional de Medicamentos* [recurso eletrônico] / Ministério da Saúde, Secretaria de Ciência, Tecnologia, Inovação e Insumos Estratégicos em Saúde, Departamento de Assistência Farmacêutica e Insumos Estratégicos. – Brasília: Ministério da Saúde, 2021.

Em relação à prescrição de benzodiazepínicos, assinale a alternativa correta.

- A) Os receptores GABA-A mais valiosos para a ansiólise dos BZDs são os que apresentam subunidade  $\alpha$  do tipo  $\alpha 1$ .
- B) Os BZDs são potencialmente capazes de gerar efeito de reforço, e o uso superior a 15 dias pode ocasionar síndrome de dependência.
- C) A ação ansiolítica acontece em consequência de um aumento da inibição pós-sináptica fásica em neurônios do núcleo accumbens.
- D) A metabolização dos BZDs é, prioritariamente, hepática, envolvendo, sobremaneira, as isoenzimas CYP3A4 e 2C19. A maioria dos BZDs é metabolizada por mecanismos oxidativos (reações de fase I).
- E) O maior fluxo dos íons cloreto para dentro do neurônio hiperpolariza a membrana celular, acarretando uma diminuição do disparo dos potenciais de ação do neurônio. A ação dos BZDs ocorre por um agonismo direto no receptor GABA-A.

**QUESTÃO 54**

Um paciente de 20 anos de idade, com diagnóstico de esquizofrenia, com história de não resposta ao tratamento com risperidona 8 mg/dia por um mês, bem como olanzapina 20 mg/dia por dois meses. Você decide realizar exames para iniciar o uso de clozapina e constata que o paciente apresenta uma contagem de neutrófilos igual a  $2.000/\text{mm}^3$ . De posse dessas informações, qual a melhor decisão?

- A) Iniciar clozapina 12,5 mg/dia e manter o protocolo de hemogramas semanais pelas próximas 18 semanas.
- B) Associar haloperidol 5 mg/dia ao esquema com olanzapina 20 mg/dia, evitando, assim, a introdução de clozapina.
- C) Associar risperidona 4 mg/dia ao esquema com olanzapina 20 mg/dia, evitando, assim, a introdução de clozapina.
- D) Aumentar olanzapina para 30 mg/dia e contraindicar clozapina até que a contagem de neutrófilos atinja  $3.000/\text{mm}^3$ .
- E) Iniciar clozapina 12,5 mg/dia associada a carbonato de lítio 300 mg/dia e somente progredir a dose da clozapina quando os neutrófilos atingirem a contagem de  $3.000/\text{mm}^3$ .



**QUESTÃO 55**

Considerando-se o tratamento do transtorno bipolar em suas variadas fases, é correto afirmar que

- A) as doses de lamotrigina para o tratamento de quadros depressivos agudos devem ser a partir de 300 mg/dia.
- B) Tanto o lítio como a quetiapina podem ser usados em monoterapia, como o tratamento de prevenção para novos quadros de depressão.
- C) a Estimulação Magnética Transcraniana – EMT apresenta um corpo de evidência que a coloca numa posição superior à Eletroconvulsoterapia – ECT no tratamento agudo da depressão bipolar.
- D) a lurasidona e a lamotrigina são recomendadas como estratégias de tratamento adjuvante para quadros de depressão aguda, mas não são recomendadas para tratamento desse quadro em monoterapia.
- E) o lítio é a única medicação indicada em monoterapia para todas as fases, ou seja, tanto no tratamento da mania, como no da depressão, tanto na fase aguda como na de manutenção, para prevenção de novos episódios de mania e de depressão.

**QUESTÃO 56**

Paciente de 70 anos, sexo feminino, vinha há 6 (seis) meses apresentando-se muito triste, chorosa, queixando-se de dores no corpo, falta de ânimo, tendência ao isolamento, perda de prazer por seus *hobbies* e pensamentos de morte. Foi diagnosticado um quadro depressivo e introduzido duloxetine 60 mg/dia. Após três meses de tratamento, a paciente apresentou um quadro de incoordenação motora, quedas repetidas e confusão mental. Foram realizados alguns exames complementares, cujos resultados descartaram quadros infecciosos. Outros resultados incluíram: glicemia de jejum: 85 mg/dl, sódio: 125 mEq/L, potássio: 4,1 mmol/L, ureia: 40 mg/dL e creatinina: 1,1 mg/dL. Sobre o caso, trata-se de um quadro de

- A) hiponatremia, possivelmente, induzida por um inibidor de recaptção de serotonina e noradrenalina como a duloxetine. Dessa forma, parece adequado substituir a duloxetine pela mirtazapina, já que esta não costuma reduzir os níveis de sódio.
- B) hiponatremia, possivelmente, induzida por um inibidor de recaptção de serotonina e noradrenalina como a duloxetine. Dessa forma, parece adequado substituir a duloxetine pela sertralina, já que esta não costuma reduzir os níveis de sódio.
- C) hipocalemia, possivelmente, induzida por um inibidor de recaptção de serotonina e noradrenalina como a duloxetine. Dessa forma, parece adequado substituir a duloxetine por trazodona, já que esta não costuma reduzir os níveis de potássio.
- D) hipocalemia, possivelmente, induzida por um inibidor de recaptção de serotonina e noradrenalina como a duloxetine. Dessa forma, parece adequado substituir a duloxetine por amitriptilina, já que esta não costuma reduzir os níveis de potássio.
- E) hiponatremia, possivelmente, induzida por um inibidor de recaptção de serotonina e noradrenalina como a duloxetine. Dessa forma, parece adequado substituir a duloxetine por paroxetina, já que, dentre todos os inibidores seletivos de recaptção de serotonina, este parece o que menos reduz os níveis de sódio.

**QUESTÃO 57**

Com a inclusão do diagnóstico do Transtorno de Estresse Pós-Traumático complexo – TEPT complexo, na décima primeira edição da Classificação Internacional de Doenças – CID-11, uma discussão tem se tornado cada vez mais evidente: seria o diagnóstico de transtorno de personalidade redundante na presença do TEPT complexo? Sendo assim, alguns autores têm se empenhado em descrever as diferenças sintomáticas entre essas condições.

Sobre essa discussão, assinale a alternativa correta.

- A) Estados dissociativos estão presentes no TEPT complexo, mas não no transtorno de personalidade.
- B) Padrões interpessoais de evitação devem estar presentes no transtorno de personalidade, mas não no TEPT complexo.
- C) Dificuldades devem aparecer na infância e piorar na adolescência no TEPT complexo, mas não no transtorno de personalidade.
- D) Comportamento autodestrutivo, devido a sérios problemas de regulação afetiva, está presente no transtorno de personalidade, mas não no TEPT complexo.
- E) Exposição traumática extremamente ameaçadora, por exemplo, violência sexual ou violência doméstica prolongada deve estar presente no TEPT complexo, mas não no transtorno de personalidade.

**QUESTÃO 58**

Suely, uma mulher de 32 anos de idade, solteira, mãe de 2 (dois) filhos, funcionária pública, procura atendimento, porque, nas últimas três semanas, tem se sentido, muito triste, com sensação de falta de sentido na vida, chorando fácil, sem prazer pelas coisas que antes gostava, sentindo-se, por um lado, uma péssima mãe, um peso para a família. Por outro lado, também se sente ansiosa, com sensação de desespero, chegando até a apresentar uma sensação de desespero; impulsiva, tem se envolvido em discussões com os filhos, colegas de trabalho e com seu namorado quase que diariamente. Afirma que tem tido vontade de agredir seu namorado, tamanha irritabilidade que tem apresentado. Quando chega à noite, não tem conseguido se desligar; os pensamentos ficam “a mil”, apesar de se sentir bem cansada e dizer que, pela manhã, tem dificuldade para levantar. Ainda diz que aumentou seu consumo de cigarros e tem comido mais. Anda tão desesperada que tem pensado que seria melhor dormir e não mais acordar. Diante do exposto, trata-se de

- A) um quadro depressivo maior e o tratamento de escolha pode ser um ISRS, como o escitalopram.
- B) um quadro depressivo maior, grave, sem sintomas psicóticos e o tratamento de escolha pode ser um IRSN, como a venlafaxina.
- C) um episódio misto, com sintomas depressivos associados a sintomas hipomaniacos e o tratamento de escolha pode ser lurasidona.
- D) um quadro misto depressivo-ansioso e o tratamento inicial deve incluir psicoterapia cognitivo-comportamental, ISRS e benzodiazepínicos.
- E) um transtorno de personalidade borderline e o tratamento de escolha pode ser psicoterapia dialético-comportamental associada à trazodona.

**QUESTÃO 59**

A Estratégia Saúde da Família (ESF), eixo estruturante da Atenção Básica à Saúde, concebe a família de forma integral e sistêmica, como espaço de desenvolvimento individual e grupal, dinâmico e passível de crises, inseparável de seu contexto de relações sociais no território em que vive. A família é, ao mesmo tempo, objeto e sujeito do processo de cuidado e de promoção da saúde pelas equipes de Saúde da Família (BRASIL, 2013, p.65).

Brasil. Ministério da Saúde. Secretaria de Atenção à Saúde. Departamento de Atenção Básica. *Saúde mental* / Ministério da Saúde, Secretaria de Atenção à Saúde, Departamento de Atenção Básica, Departamento de Ações Programáticas Estratégicas. – Brasília: Ministério da Saúde, 2013. Saúde, 2013.176 p.: il. (Cadernos de Atenção Básica, n. 34).

A respeito da Estratégia Saúde da Família – ESF, assinale a alternativa correta.

- A) O Projeto Terapêutico Singular – PTS deve ser elaborado para todas as pessoas na Atenção Básica com sofrimento psíquico.
- B) Na ESF, as famílias com pessoas em sofrimento psíquico intenso e usuárias de álcool e outras drogas necessitam de atenção especial, e a primeira medida é instrumentalizar os Agentes Comunitários de Saúde – ACS na identificação dessas situações.
- C) Entre as ferramentas úteis para o ESF está o Genograma Familiar, o qual realiza a caracterização do sistema familiar (estrutura, desenvolvimento e funcionamento familiar, condições materiais de vida, estado de saúde dos integrantes e rede social da família).
- D) A principal diretriz da Política Nacional de Saúde Mental, inspirada na Reforma Psiquiátrica brasileira, consiste na redução gradual e planejada de leitos em hospitais psiquiátricos. Nesse contexto, a família assume o papel de principal cuidador do indivíduo em sofrimento psíquico.
- E) O fortalecimento das equipes de saúde da família é fundamental para a saúde mental. A educação permanente pode impulsionar a identificação das famílias com pessoas com sofrimento psíquico e/ou usuárias de álcool e outras drogas, e assim encaminhá-las para tratamento em centros especializados em saúde mental.

**QUESTÃO 60**

O Código de Ética Médica contém as normas que devem ser seguidas pelos médicos no exercício de sua profissão, nas atividades relativas a ensino, à pesquisa e à administração de serviços de saúde, bem como em quaisquer outras que utilizem o conhecimento advindo do estudo da medicina (CFM, 2019). Segundo o Código de Ética Médica,

- A) a medicina não pode, salvo determinadas circunstâncias ou forma, ser exercida como comércio.
- B) a natureza personalíssima da atuação profissional do médico pode se caracterizar como relação de consumo.
- C) o médico responsabilizar-se-á, em caráter pessoal e presumido, pelos seus atos profissionais, resultantes de relação particular de confiança e executados com diligência, competência e prudência.
- D) é vedado ao médico: deixar de manter independência profissional e científica em relação a financiadores de pesquisa médica, satisfazendo interesse comercial ou obtendo vantagens pessoais.
- E) é facultado ao médico: declarar relações com a indústria de medicamentos, órteses, próteses, equipamentos, implantes de qualquer natureza e outras que possam configurar conflitos de interesse, ainda que em potencial.

## ATENÇÃO!

O/A candidato/a está **proibido/a** de **destacar** esta folha com o **gabarito**, sob pena de **eliminação** do processo. Somente o/a **Fiscal de Sala** está autorizado/a a fazer isso no momento da saída do/a candidato/a em definitivo do Local de Prova.

## Gabarito do/a Candidato/a

1	2	3	4	5	6	7	8	9	10	11	12	13	14	15	16	17	18	19	20
21	22	23	24	25	26	27	28	29	30	31	32	33	34	35	36	37	38	39	40
41	42	43	44	45	46	47	48	49	50	51	52	53	54	55	56	57	58	59	60

## EDITAL Nº 21/2023 – UNIVERSIDADE FEDERAL DE ALAGOAS – UFAL

11.1 A COPEVE/UFAL divulgará o gabarito preliminar, juntamente com as Provas Objetivas, no endereço eletrônico [www.copeve.ufal.br](http://www.copeve.ufal.br), na data especificada no **ANEXO VII**, a partir das 21h00.

## GABARITO OFICIAL

[www.copeve.ufal.br](http://www.copeve.ufal.br)

## REALIZAÇÃO

